

পশ্চিমবঙ্গ সরকার  
পঞ্চায়েত ও গ্রামোন্নয়ন বিভাগ  
জেসপ বিডিং (দ্বিতল)  
৬৩, নেতাজি সুভাষ রোড, কলকাতা-৭০০০০১

নং :- ১৬৮৪-আর.ডি /এন. আর. ই. জি.এ/ ১৮ এস-১৪/০৬

তাং: ২৯.০২.২০০৮

আদেশনামা

জাতীয় গ্রামীণ রোজগার গ্যারান্টি প্রকল্পে বনসৃজন/বৃক্ষরোপন একটি গুরুত্বপূর্ণ কর্মসূচী। চারাগাছ রোপনের সাথে সাথে সেই চারাগাছ যতদিন না অর্থকরী সম্পদে রূপান্তরিত হবে ততদিন তার সঠিক পরিচর্যা, রক্ষণাবেক্ষণ এই কর্মসূচীর একটি অত্যন্ত জরুরী দিক। বিশেষকরে সরকারি জমিতে/ গ্রামীণ রাস্তার দুইধারে এই প্রকল্পের মাধ্যমে যে বনসৃজন হচ্ছে তার রক্ষণাবেক্ষনের ব্যবস্থা বিশেষ গুরুত্বপূর্ণ।

এ বিষয়ে, এই সিদ্ধান্ত নেওয়া হয়েছে যে, এই পরিচর্যা ও রক্ষণাবেক্ষণের কাজের দায়িত্ব সেই এলাকার/গ্রাম পঞ্চায়েতের এক বা একাধিক স্বনির্ভর গোষ্ঠীকে নির্দিষ্ট শর্তের ভিত্তিতে দিতে হবে।

শর্তগুলি হল নিম্নরূপ:

- ❖ ক) কর্মসূচীতে সৃষ্টগাছগুলির পরিচর্যা ও রক্ষণাবেক্ষণের জন্য সেই গ্রাম পঞ্চায়েতের/এলাকার স্বনির্ভর গোষ্ঠীকেই দায়িত্ব দিতে হবে।
- ❖ খ) ভালো কাজের জন্য পরিচিত/স্বীকৃত স্বনির্ভর গোষ্ঠীকেই সংশ্লিষ্ট গ্রাম পঞ্চায়েত এই কাজের জন্য নির্বাচন করবে। এই নির্বাচিত স্বনির্ভর গোষ্ঠী বনসৃজন/এলাকার মধ্যে অনভিপ্রেত যাতায়াত বা গবাদি পশু প্রবেশ বা অন্য কোনরূপ কারণে গাছগুলির যাতে ক্ষতিসাধন না হয় সেদিকে নজর রাখবে।
- ❖ গ) প্রকল্পের মাধ্যমে সৃষ্ট বন/রোপিত বৃক্ষাদি অর্থকরী সম্পদে রূপান্তরিত হলে সেই সম্পদের বিক্রয়মূল্য বাবদ অর্জিত অর্থের শতকরা ২৫/৪০ ভাগ স্বনির্ভর গোষ্ঠী পাবে এবং বাকি ৭৫/৬০ ভাগ অর্থ পঞ্চায়েতের কোষাগারে যাবে। পঞ্চায়েত ঐ টাকায় ঐ অঞ্চলে পুনরায় বনসৃজন করতে পারবে।
- ❖ ঘ) নিজের প্রয়োজনে বা জ্বালানী কাজে ব্যবহারের জন্য গাছের ফল/গাছের ডাল বা পাতা কাটা যাবে না।
- ❖ ঙ) গবাদি পশুর খাদ্যের জন্য গাছের পাতা সংগ্রহ করা যাবে না।
- ❖ চ) সংশ্লিষ্ট স্বনির্ভর গোষ্ঠী গাছের পড়ে থাকা পাতা, শুকনো ডাল জ্বালানী হিসেবে সংগ্রহ করতে পারবে।
- ❖ ছ) উৎপাদিত সম্পদ বিক্রয়যোগ্য হয়েছে কিনা তা নির্ধারণ করা এবং তা নিয়ম মেনে বিক্রয় করার দায়িত্ব গ্রাম পঞ্চায়েতের থাকবে।

উপরোক্ত শর্তাবলীর ভিত্তিতে স্বনির্ভর গোষ্ঠী (প্রথমপক্ষ) এবং সংশ্লিষ্ট প্রকল্পের রূপায়ণকারী সংস্থা অর্থাৎ সংশ্লিষ্ট এলাকার পঞ্চায়েত সমিতির সভাপতি/গ্রাম পঞ্চায়েত প্রধান (দ্বিতীয়পক্ষ) এর মধ্যে সাক্ষরিত চুক্তির মাধ্যমে কাজের দায়িত্ব স্বনির্ভর গোষ্ঠীকে দিতে হবে। চুক্তিপত্রের বয়ান আদেশনামার সঙ্গে সংযুক্ত করা হল।

স্বঃ-

প্রধান সচিব

নং :- ১৬৮৪-আর.ডি /এন. আর. ই. জি.এ/ ১৮ এস-১৪/০৬

তাং: ২৯.০২.২০০৮

আদেশনামার ও চুক্তিপত্রের প্রতিলিপি অবগতি এবং প্রয়োজনীয় ব্যবস্থা গ্রহণের জন্য প্রেরিত হল :-

১। প্রধান সচিব, দার্জিলিং গোর্খা হিল কাউন্সিল

২। অতিরিক্ত মহকুমা শাসক, এস. এম. পি

৩। জেলাশাসক, .....

প্রধান সচিব

## চুক্তিপত্র

স্বনির্ভর গোষ্ঠীর নাম (প্রথম পক্ষ) ১) ..... পক্ষে প্রধান/সদস্য

সাং: ..... থানা:

....., জেলা: .....

দ্বিতীয় পক্ষ: সভাপতি: ..... পঞ্চায়েত সমিতি/ প্রধান ..... গ্রাম পঞ্চায়েত, থানা  
..... জেলা: .....

অত্র চুক্তিপত্র নামা নিম্ন তপশীল বর্ণিত সরকারী জমিতে/ অবস্টনযোগ্য সরকারী খাস জমিতে, গ্রামীণ রাস্তার দুই ধারে জাতীয় গ্রামীণ রোজগার গ্যারান্টি প্রকল্প (পঃ বঃ)- এর মাধ্যমে রূপায়িত সামাজিক বনসৃজন/বৃক্ষরোপন প্রকল্পের যথাযথ পরিচর্যা ও রক্ষণাবেক্ষণের নিমিত্ত উপরোক্ত স্বনির্ভর গোষ্ঠীর (প্রথম পক্ষ) ও সংশ্লিষ্ট প্রকল্পের রূপায়নকারী সংস্থার পক্ষে ..... পঞ্চায়েত সমিতির সভাপতি / ..... গ্রাম পঞ্চায়েতের প্রধান (দ্বিতীয় পক্ষ) এর মধ্যে অদ্য ইং ..... তারিখে নিম্নবর্ণিত প্রযোজ্য শর্তাবলীতে সম্পাদিত হল।

প্রযোজ্য শর্তাবলী :

- ১। প্রকল্পের মাধ্যমে সৃষ্ট সামাজিক বন/রোপিত বৃক্ষাদি যতদিন না অর্থকরী সম্পদে পরিণত হয় ততদিন তার সঠিক পরিচর্যা এবং সংরক্ষণ প্রথম পক্ষ নিশ্চিত করবেন। দ্বিতীয় পক্ষ এই ব্যাপারে নজরদারি করবেন।
- ২। সংশ্লিষ্ট সম্পদের মাধ্যমে অর্জিত অর্থের হিসাব দ্বিতীয় পক্ষ প্রথম পক্ষকে দিতে বাধ্য থাকবেন এবং উক্ত অর্জিত অর্থের ৭৫% দ্বিতীয় পক্ষ পাবেন এবং অবশিষ্ট ২৫% অর্থ প্রথম পক্ষ পাবেন।
- ৩। রক্ষণাবেক্ষণের ক্ষেত্রে কোন বিরোধ দেখা দিলে দ্বিতীয় পক্ষ প্রথম পক্ষের সাথে আলোচনার মাধ্যমে বিরোধের সুষ্ঠু মীমাংসা করবেন। চূড়ান্ত পদক্ষেপ হিসেবে প্রথম পক্ষকে যথাযথ কারন দর্শিয়ে বাদও দিতে পারবেন।
- ৪। প্রথম পক্ষ তপশীল বর্ণিত জমি অন্যকোন ভাবে ব্যবহার করতে পারবেন না বা জমির কোনরূপ ক্ষতিসাধন করতে পারবেন না।
- ৫। যথেষ্ট পশুচারণ, অগ্নিসংযোগ ইত্যাদি সহ ইচ্ছাকৃত বা বিদ্রোহ বশত প্রকল্পের ক্ষতিসাধনকারী বা প্রকল্পের মাধ্যমে সৃষ্ট সম্পদের অপহরনকারীদের সম্পর্কে প্রথম পক্ষ দ্বিতীয় পক্ষকে অভ্যহিত করবেন এবং দ্বিতীয় পক্ষ এই সমস্যা সমাধানের যথোপযুক্ত ব্যবস্থা নেবে।
- ৬। নিজের প্রয়োজনে বা জ্বালানী কাজে ব্যবহারের জন্য গাছের ফল/গাছের ডাল বা পাতা কাটা যাবে না।
- ৭। গবাদি পশুর খাদ্যের জন্য গাছের পাতা সংগ্রহ করা যাবে না।
- ৮। সংশ্লিষ্ট স্বনির্ভর গোষ্ঠী গাছের পড়ে থাকা পাতা, শুকনো ডাল জ্বালানী হিসেবে সংগ্রহ করতে পারবে।
- ৯। উৎপাদিত সম্পদ বিক্রয়যোগ্য হয়েছে কিনা তা নির্ধারণ করা এবং তা নিয়ম মেনে বিক্রয় করার দায়িত্ব গ্রাম পঞ্চায়েতের থাকবে।

তপশীল :

জেলা :

মৌজা :

রাস্তার নাম ও দৈর্ঘ্য :

থানা :

জে. এল নং :

দাগের শ্রেণী :

দাগের পরিমান :

স্বনির্ভর গোষ্ঠীর সদস্যদের নাম, পিতার নাম ও ঠিকানা :

প্রধান/সদস্যের সাক্ষর

১।

২।

৩।

সাক্ষর

সভাপতি/প্রধান

..... পঞ্চায়েত সমিতি/ গ্রাম পঞ্চায়েত

M-13011/1/2009-MGNREGA  
Ministry of Rural Development  
Government of India  
MGNREGA Division

New Delhi, Krishi Bhawan  
Dated: 13<sup>th</sup> June, 2013

To

The Principal Secretary  
Department of Rural Development  
All States and U.T.S

**Sub: Convergence of MGNREGA and Programmes of Ministry of Agriculture**

This is with reference to Mahatma Gandhi NREGA and Agriculture convergence guidelines issued in 2009 (Available on [www.mgnrega.nic.in](http://www.mgnrega.nic.in) under the icon "convergence"). Rural poor are most vulnerable to climate change, as their livelihood is directly dependent on environmental resources. As extreme events increase, the potentiality of longer and more severe drought, and increased water stress would be greater. These will have an adverse impact on agriculture, water sources, forest and coastal areas. Several studies have indicated that, as the surface temperature of earth rises, climate change will reduce crop productivity; this will be more pronounced in rain fed areas, and would further increase the vulnerability of the rural poor.

A study on Environmental Benefits and Climate Change Vulnerability Reduction through MGNREGA has been conducted by Indian Institute of Science (IISc, Bangalore) and GIZ across 5 states, Rajasthan, Madhya Pradesh, Andhra Pradesh, Karnataka, Sikkim. The study showed that wherever MGNREGA is being implemented effectively it is generating multiple environmental benefits, leading to improved water availability, soil fertility and increased crop production. MGNREGA works are also helping reduce soil erosion and increase area under plantations. Overall the study concludes that MGNREGA works have contributed to improving the adaptive capacity of rural people and reducing their vulnerability to climate risks.

MGNREGA with its intersectoral approach opens up opportunities for convergence. The planning and execution of works under MGNREGA can be done in conjunction with Schemes of Ministry of agriculture. The new permissible works under MGNREGA reflected in the expanded list issued in May 2012, can strengthen the synergy with agriculture.  
The new agriculture and rural livelihood related works permissible under MGNREGA are:

- ✓ • NADEP composting
- ✓ • Vermi composting
- ✓ • Liquid Bio Manures

- ✓ Poultry shelter
- ✓ Goat Shelter
- ✓ Construction of pucca floor, urine tank & fodder trough for cattle
- ✓ Azolla as cattle-feed supplement
- ✓ Fisheries in seasonal water bodies on public land

MGNREGA Operational Guidelines issued in February 2013 stipulate the formulation of a Development Plan to identify works that should be taken up in the District to generate employment and promote sustainable development. In a similar way the agriculture department usually prepares an annual plan for all districts to identify activities to be carried out in a financial year. To ensure that both plans are not implemented in a standalone manner, it is necessary that the agriculture related works in agriculture annual plan and MGNREGA development plan complement each other. It would be ideal if both Plans should clearly indicate Panchayat-wise action plan of agriculture related works to be undertaken through convergence with the approval of Gram Sabha. This can be facilitated in each district by Collector/District Programme Coordinator for MGNREGA by closely coordinating with agriculture department authorities.

GP wise action plans identified for execution under MGNREGA including convergence work should be included in the annual shelf of works for MGNREGA and will be part of Labour Budget of MGNREGA. Further, provisions in MGNREGA stipulate that wage material ratio should be maintained as 60:40 at the GP level for works to be taken up by a GP and for works to be taken up by all other agencies it should be maintained at the block/intermediate Panchayat level. Therefore, works to be taken up under MGNREGA should be identified in such a manner that these conditions are met. Similarly the agriculture annual plan should clearly indicate the works that would be executed in convergence with MGNREGA. This would facilitate convergence at planning, works execution and management levels.

The ATMA, KVK, agriculture extension centres may also be approached to obtain necessary technical expertise for the Gram Sabha and potential beneficiaries for preparing the GP-wise plan so that convergence takes place in a complementary manner and the activities are dovetailed to maximize outcome of the investments under these programmes.

Yours faithfully

  
13/6/13  
Rajesh Bhushan

Joint Secretary (MGNREGA)

GOVERNMENT OF WEST BENGAL  
Panchayats & Rural Development Department  
63, N.S. Road, Kolkata – 700 001

Memo. No. 1521(19)-RD/P/NREGA/18S-05/07

Dated: 04/03/2013

From: Dibyendu Sarkar  
Commissioner, MGNREGS  
&  
Joint Secretary

To: District Magistrate & District Programme Coordinator (All Districts)  
Principal Secretary, GTA and District Magistrate, Darjeeling

Sub.: the list of works not permissible under MGNREGS

Madam / Sir,

Kindly note that the new guideline under MGNREGS circulated by the Ministry contains (in Para 7.3) a negative list of works that cannot be undertaken under MGNREGS. As it could be seen from the list, agriculture operations of any nature are not permitted to be taken up under MGNREGA for food grain crops, vegetables, floriculture etc. The material costs for these activities, naturally will not be covered under MGNREGA. Under the circumstances, I would request you to issue a specific instruction to all the POs and PIAs not to take up any scheme pertaining to direct food grains cultivation, cultivation of vegetables including kitchen garden and floriculture. We would however refer horticulture schemes in small pieces of land owned by individual job card holders eligible for support in the IBS sector.

Yours faithfully,



48 MB

(Dibyendu Sarkar)  
Commissioner, MGNREGS  
&  
Joint Secretary

No. J-11017/ 40/2011-MGNREGA (UN)  
Government of India  
Ministry of Rural Development  
(Mahatma Gandhi NREGA Division)

Krishi Bhawan, New Delhi

Dated the 11<sup>th</sup> January, 2012

To

**The Principal Secretary/Secretary**  
Department of Rural Development  
All States/UTs

Sir/Madam,

I am sure you are aware that road side plantation is a permissible work under Mahatma Gandhi Employment Guarantee Act (MGNREGA). It has been observed in some areas that where bamboo is readily available, brick tree guards have been used instead of bamboo tree guards.

Recent study conducted in district Sarguja (Chhattisgarh) and district Gumla (Jharkhand) reveal that: Brick tree guards are costlier (**nearly three times costlier than bamboo tree guards**), with the result; that the material ratio in labour material ratio for road side plantation comes to a higher side. Secondly, in brick tree guards the plants do not get sufficient sunlight, therefore; there is poor photosynthesis in the plant, resulting in poor survival and growth of plants.

Bamboo tree guards on the other hand can be prepared by the MGNREGA workers and are cheaper. Bamboo tree guards allow sufficient sunlight required for photosynthesis of plants, therefore, the survivality and growth of plants with bamboo tree guards are better and also lead to generation of employment.

Therefore, it is strongly suggested that in areas where bamboo is available locally, bamboo tree guards should be used for road side plantation.

**Some photographs of bamboo tree guard are enclosed for reference.**

Yours sincerely,

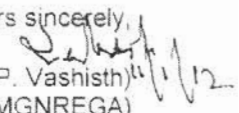
  
(S.P. Vashisth)  
Director (MGNREGA)  
Telefax: 23070129

Enclosure: as above

076

Issued  
12-11-12

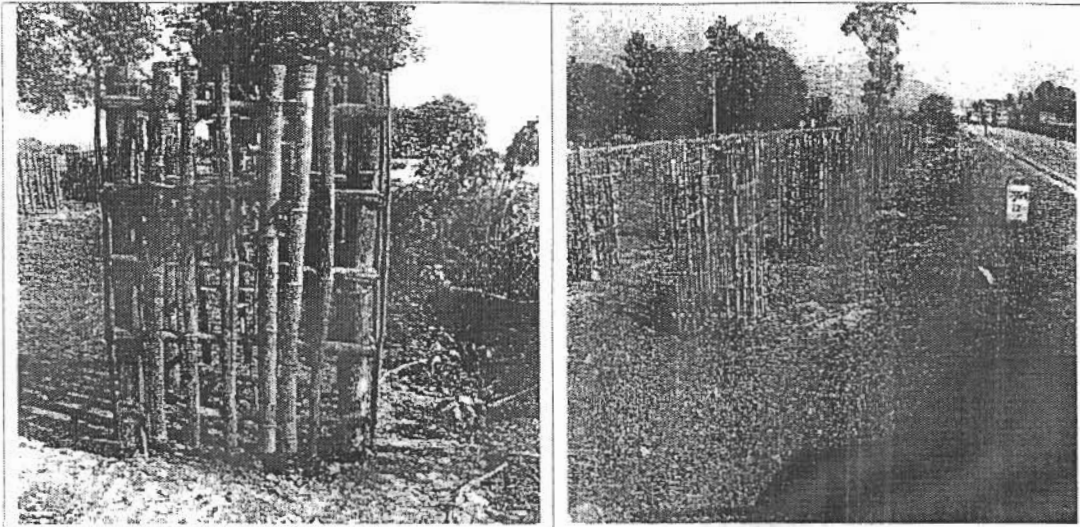

PHOTO: Tree guards made of bamboo for road side plantation at Gumla (Jharkhand) each tree guard costing Rs. 432/- (labour Rs.-109/-, material Rs.-323/-)

N.R.E.G.A. CELL  
Jalpaiguri 1153  
Docket No..... 31/7/13  
Date.....

of NREGA  
M

Government of West Bengal  
Department of Panchayats & Rural Development  
Jessop Building (1st Floor)  
63, Netaji Subhas Road  
Kolkata-700 001

Memo No. 4329(19)-RD/P/NREGA/18S-05/07

Dated: 19 July, 2012

To  
The District Magistrate  
&  
District Programme Coordinator  
MGNREGA  
(All Districts)

Subject: Clarification on execution of horticulture schemes on public / private /  
community land

Madam / Sir,

Kindly note that the 4<sup>th</sup> edition of the operational guideline on Mahatma Gandhi NREGA (2013) has specified horticulture as an activity in the IBS sector. In this office no. 1521(19)-RD/P/NREGA/18S-05/07 dated 04.03.2013, we also communicated the specific instruction to follow the negative list under MGNREGA which put agricultural operation of any nature for food grain crops, vegetables, floriculture etc. as restricted activities. However, since in the said memo, it was clarified that horticulture on individual land is not in the negative list, there are confusions in the fields as to acceptability of plantation of horticulture on public land. It is specifically clarified that plantation on public land including planting of fruit bearing trees is permissible under Schedule-I, activity-ii- Drought Proofing including afforestation and Tree Plantation. In fact, if you consult Appendix-I of the revised guidelines, you will see a series of activities (2b to 2f, page 150 of the guidelines) relating to plantations which are to be implemented mostly on public land.

Another clarification has been sought from the districts regarding plantation of fruit plants in government land / public premises / private land taken by the SHGs on lease are permissible or not. It is clarified that whenever the lease is on long term basis (preferably for 25 years and not less than five years at least), the SHGs may be supported for fruit plantation under NREGS. When this is done on public land, it will be classified into "Drought Proofing" category and when it is implemented on individual land taken on lease it will be classified as Category -IV work in the IBS sector.

District Magistrate Office  
Confidential Section

Docket No. 2555  
Date 29/7/13

Yours faithfully,

(Dibyendu Sarkar)

19.07.2013

To (H2P)  
R-  
R-Box  
29/7/13



GOVERNMENT OF WEST BENGAL  
Panchayats & Rural Development Department  
63, N.S. Road, Kolkata – 700 001

Memo. No. 2755 (20)/Comm./NREGA

Dated: 25/04/2013

To: From: Shri Dibyendu Sarkar  
Commissioner (MGNREGA)

From: The District Magistrate & District Programme Coordinator (All Districts)  
Principal Secretary, GTA and District Magistrate, Darjeeling  
Additional Executive Officer, Siliguri Mahakuma Parishad

Sub: Generation of assets through implementation of MGNREGA

Madam / Sir,

Kindly note we have been receiving reports from the field that the fund allotted to the PIAs for implementation of MGNREGS is often being utilized for purposes which do not result in generation of durable assets. Kindly note that while creation of employment opportunities for the rural households is the major thrust of MGNREGA, the importance of generation of assets through planned and systematic intervention cannot be ignored. In fact, the second major goal of MGNREGA is to provide livelihood security to the poor through creation of durable assets, improved water security, soil conservation, drought proofing, flood protection and higher land productivity.

Although the issue has been flagged with the district authorities from time to time, it is apprehended that the emphasis on creation of person-days and incurring expenditure is often responsible for the field functionaries losing sight of asset generation. It is advised that the following activities may kindly be given appropriate emphasis in order to ensure that MGNREGA acts as catalyst to growth in rural economy and regeneration of agriculture, especially in areas where there are serious issues of water conservation and fertility of land:

- In the laterite zone comprising the entire Jungle Mahal area and parts of Birbhum and Burdwan districts, watershed should be taken as the unit of planting and intervention. Land development, soil and water conservation and improve vegetation through social forestry and orchards should be the focus of activities. Whenever possible, convergence should be ensured with the Integrated Water-

AE

Pl. circulate to all Pos.  
Make a pt. of discussion in  
next mtg. Copy to TO(HEF),  
CSA.

*[Signature]*  
25/4/13

746

25/13

Shed Management Programme (IWMP) presently implemented by the Agriculture Department. Convergence with Forest Department for the purposes of plantation should also be ensured.

- Flood protection by way of strengthening of embankment through both traditional methods and also by using vetiver plantation may be a major activity in the flood affected South Bengal districts.
- Irrigation facilities as well as drainage of water from the agricultural fields should be emphasized in both the drought-prone and water-logged areas.
- We have been harping on the issue of afforestation through 'Go Green' project since last year. Development of nurseries for raising of seeding and plantation in both block and strip mode may be contributing to assets and protection of environment. However, our experience during last year shows that the activities often could not be properly planned or timed. You would certainly appreciate that success of plantation is fully dependent on timely raising of nurseries, digging of pits, planting, manuring, mulching, watering and appropriate protection. Since the plantation season is usually in the months of June-July, it is high time that the preparatory activities are in place by the month of May itself. Appropriate attention may kindly be given to this.
- Regarding protection to the assets generated through afforestation, we have no objection if the period of maintenance is extended to eighteen months following the first six months of the project intervention. Although we have emphasized on live fencing, there is no objection if labour intensive bamboo made gabion structures are used for fencing as well.
- In the hill areas of Darjeeling district the concept of spring shed development may be put to practice.
- ✓ Works related to agriculture like NADEP composting, Vermi-composting and liquid bio-manures may also be tried in most of the districts. Out of the three, Vermi-composting is the most common type of composting in the State and this should be given appropriate weightage.
- There are certain livestock-related works as provided for in the new guidelines. Although these are mostly capital-intensive, selective implementation may certainly be attempted.
- The issue of convergence with Total Sanitation Programme/Nirmal Bharat Aviyon should be explore to the fullest possible extent. We have already issued detailed guidelines on MGNREGS: NBA convergence which should be strictly followed.

We are happy to note that Bankura district has already initiated a campaign for total saturation of Chhatna Block in IHHL through this convergent approach.

- ✓ Finally, I would like to point out that there should not be any scheme which does not specifically contributed to generation of assets. We have been receiving reports that schemes like weed removal, Jungle cutting, cutting of shallow drain by the side of roads (*Nayanjuli*) are being implemented in some of the districts which may not result in any tangible asset generation. This should be avoided.
- ✓ We would also like to reiterate, vegetable cultivation or cultivation of food-grains is totally outside the scope of MGNREGS and must not be taken up with the project fund.

Contents of this guideline may kindly be shared with all the POs and PIAs.

Yours faithfully,



(Dibyendu Sarkar)

Commissioner, MGNREGS

&

Joint Secretary

25.4.2013